Intego Washing Machine

Manuel de l’utilisateur

Intego Washing Machine pour Macintosh

© 2007 Intego. Tous droits réservés

Intego
10, rue Say, 75009 Paris, France
www.intego.com

Ce manuel accompagne le logiciel Intego Washing Machine pour Macintosh. Ce manuel et le logiciel Intego Washing Machine sont protégés par copyright, avec tous droits réservés. Ils ne peuvent être copiés, sauf disposition contraire dans votre licence de logiciel ou par autorisation écrite expresse d'Intego.

Le logiciel appartient à Intego, et sa structure, son organisation et son code sont propriété d'Intego. Les logiciels sont protégés par la loi sur les droits d'auteurs en France et les dispositions des traités internationaux.

Sommaire

À propos d'Intego Washing Machine *4*

Eléments nettoyés par Washing Machine **6**

Pourquoi utiliser Washing Machine ? **8**

Informations personnelles et Internet **10**

Installation d'Intego Washing Machine **11**

Configuration matérielle et logicielle requise 11

Utilisation d'Intego Washing Machine *12*

Prise en main rapide : Nettoyage d'un seul élément **14**

Prise en main rapide : Nettoyage d'éléments multiples **18**

Nettoyage en mode sécurisé **20**

Modification et nettoyage des cookies **22**

Listes de nettoyage **27**

Listes de nettoyage intelligentes **31**

Planification du nettoyage automatique de votre Mac **34**

Applications supportées par Washing Machine **37**

Navigateurs web 37

Autres Programmes Internet 38

Développement 38

Multimédia 38

Utilitaires système 39

Options d'affichage des éléments **40**

Le Menu Intego **42**

Support technique *43*

À propos d'Intego Washing Machine

Quand vous surfez sur le web, ou quand vous utilisez des programmes ayant accès à Internet, ces programmes enregistrent vos déplacements et les pages sur lesquelles vous naviguez. Les traces que ces programmes Internet enregistrent peuvent être très utiles ; par exemple, comment faire si vous n'arrivez pas à vous souvenir de la page web où se trouvait une superbe vidéo, ou du site où vous avez consulté un article très intéressant sur votre passe-temps favori ? Il suffit de consulter le menu Historique du navigateur web pour retrouver ces informations (cependant, si vous surfez beaucoup, une longue liste de sites web vous attend.)

Lors de votre visite sur des sites web, le navigateur stocke des informations vous concernant et relatives à votre navigation dans des fichiers "cookies". Alors que ces cookies peuvent faciliter la navigation (par exemple, en stockant votre nom d'utilisateur sur un site que vous visitez souvent), ils peuvent également contenir des détails tel que le site web que vous venez de visiter et, au fil du temps, ils permettent aux sites web ou aux annonceurs de tout savoir de vos activités de navigation.

Enfin, les navigateurs et d'autres programmes stockent des "caches", qui sont des dossiers contenant les pages et les images web que vous avez précédemment consultées ; ainsi, quand vous revenez sur le site web en question, le programme n'a pas à charger tout le contenu de la page. La navigation web se trouve accélérée, mais cela risque également de remplir votre disque dur. Les caches des navigateurs peuvent rapidement atteindre des dizaines de mégaoctets et même plus, au fil du temps.

Alors que ces informations peuvent accélérer et faciliter votre expérience informatique, et la rendre plus agréable, elles sont également consultables par les autres utilisateurs de l'ordinateur, ou par des pirates qui auraient réussi à accéder au disque dur. Intego Washing Machine intervient pour aider à gérer toutes ces informations, en évitant les regards trop

curieux sur vos activités, et en maintenant le disque dur à l'état "nickel". Washing Machine vous aide à protéger votre vie privée en facilitant l'effacement de ces informations, ce qui efface les traces laissées par les navigateurs web et les autres programmes.

Grâce à Intego Washing Machine, vous pouvez effacer un ou plusieurs types de données, voire l'ensemble des informations liées à la navigation sur votre Mac. Vous pouvez exécuter Washing Machine manuellement ou automatiquement ; vous pouvez choisir de nettoyer des éléments spécifiques, les sélectionner par taille de fichier ou selon d'autres critères. Vous pouvez demander à Washing Machine d'effacer tous les fichiers crées par un navigateur web dont vous ne vous servez plus. Washing Machine efface ces traces simplement et rapidement, et peut même utiliser un nettoyage en mode sécurisé, garantissant que les informations ne seront pas récupérables.

Washing Machine ne ralentit pas votre Mac. Dès que vous avez sélectionné les éléments à nettoyer et établi un planning, vous pouvez naviguer tranquillement, sachant que votre vie privée est préservée et que Washing Machine va nettoyer les traces laissées suite à votre passage, au moment ou selon la fréquence que vous avez choisis.

Washing Machine nettoie cinq types d'éléments : les signets, les caches, les cookies, les historiques de téléchargement et les historiques de navigation. Le programme fonctionne avec la plupart des navigateurs web et de nombreux utilitaires ou d'autres programmes qui stockent des informations à votre insu. Il sait nettoyer les traces laissées par certains programmes, là où vous ne vous doutiez pas d'un stockage de données spécifiques. Washing Machine est au courant et veille sur votre Mac, prêt à assurer sa mission.

Si vous avez utilisé des versions précédentes d'Intego NetBarrier, vous noterez que Washing Machine contient les fonctions de nettoyage de ce programme. Elles sont toutes incluses dans Washing Machine, qui accompagne NetBarrier X5 et, en tant qu'application séparée, accélère et facilite le nettoyage de votre Mac.

Eléments nettoyés par Washing Machine

Votre ordinateur Mac renferme des dizaines de milliers de fichiers, mais seuls quelques-uns contiennent des informations relatives à votre activité Internet. Washing Machine sait lesquels surveiller et connaît leur emplacement sur le disque dur. Washing Machine sait nettoyer cinq types de fichiers, appelés des Catégories :

- Les **Signets** enregistrent les adresses, ou URL, des pages web que vous avez sauvegardés pour consultation ultérieure. Quelquefois appelés Favoris, ils apparaissent dans un menu spécial, et vous pouvez ajouter à ce menu vos sites favoris, pour les revisiter sans devoir les rechercher. Cependant, la plupart des navigateurs possèdent une liste de signets préréglés, que vous pouvez ne pas utiliser.
- Les **Caches** contiennent des données déjà téléchargées, telles que des pages web, des graphiques, des vidéos ou des fichiers audio. Les navigateurs (et quelques autres programmes utilisant Internet) stockent ces données sur le disque dur. Comme les disques durs délivrent les informations plus rapidement que l'Internet, ces caches aident à naviguer sans temps mort. Cependant, un curieux fouinant dans votre cache pourrait voir tous ces éléments (pages web, vidéos, sons et images) que vous avez consultés. De plus, ces éléments peuvent consommer beaucoup d'espace disque. Les navigateurs web ne sont pas les seuls programmes utilisant des caches : les utilitaires système tels que la Mise à jour de logiciels, les programmes multimédia tels que Front Row, et les programmes Internet, tels que Google Earth, en ont également ; même Mail d'Apple stocke des caches, quand vous consultez des messages électroniques en HTML, et les Widgets de Dashboard ont leur propre cache.
- Les **Cookies** sont des petites bribes de données enregistrées par le navigateur lors de la visite des sites web. Ils servent aux propriétaires de ces sites web à surveiller vos mouvements dans le site, et parmi les sites partenaires. Les cookies peuvent aider les annonceurs à déterminer quelles publicités vous sont

présentées : si, par exemple, vous venez de visiter un site sur la puériculture, vous pourriez voir une pub pour des vêtements pour bébé, alors que votre ami qui navigue sur les sites sportifs pourrait recevoir une publicité pour des déplacements liés à la Coupe du Monde. iTunes utilise des cookies pour suivre la trace de votre historique d'achat et pour enregistrer votre nom d'utilisateur du iTunes Store.

- Les **Historiques de téléchargement** fournissent la liste des fichiers que vous avez pris sur Internet, qu'il s'agisse de logiciels, de musique ou de documents de travail.
- Les **Historiques de navigation** gardent la trace des noms et des URL de chaque site visité.

Pourquoi utiliser Washing Machine ?

Votre Mac stocke deux types d'information :

- Les données que vous créez
- Les données créées par votre Mac et ses programmes

En principe, vous maîtrisez les données que vous créez : vous connaissez leur objet et leur emplacement et, si nécessaire, vous pouvez les effacer assez facilement.

Mais votre Mac et ses programmes génèrent constamment des données, qui ne sont pas toujours faciles à comprendre, à trouver ou à supprimer. Par exemple, quand vous consultez le site d'un journal en ligne à l'aide du navigateur Safari, votre Mac enregistre les éléments suivants sur votre disque dur :

- Seize fichiers dans le Cache, au total 3 Mo
- Six cookies venant du site web et un venant d'un annonceur
- Une entrée dans le fichier des Historiques de navigation

Bien que ces informations puissent accélérer et améliorer votre expérience en ligne, elles peuvent être gênantes, voire nuisibles. Voici quelques exemples d'informations venant d'Internet que vous aimeriez garder secrètes :

- Vous prévoyez une fête pour l'anniversaire de mariage de vos parents. Votre mère se met à naviguer sur le web et tombe sur un dossier de signets intitulé "Fête Maman et Papa". Ce dossier contient des signets pour une liste de cadeaux dans un grand magasin, une page de photos de famille, et pour une société qui propose des albums de photos. Elle clique sur le bouton Précédent ... et découvre le carton d'invitation. Grâce à Washing Machine, vous auriez pu vous

débarrasser de ces signets et historiques de navigation, avant que votre mère ne soit tombée dessus.

- Vous consultez régulièrement des sites web dont l'accès nécessite un nom d'utilisateur et un mot de passe. Vous souhaitez que votre ordinateur saisisse automatiquement ces informations, mais votre fils va vous rendre visite. Vous craignez qu'il ait accès à ces sites et modifie vos préférences, ou qu'il envoie accidentellement un message en votre nom. Si Washing Machine avait effacé les cookies de votre navigateur web, votre fils n'irait pas prendre votre place sur Internet.
- Vous gérez un bureau de représentants de commerce qui sont en concurrence mutuelle. L'un accuse l'autre d'avoir triché en ayant consulté ses messages électroniques et ses caches web pour voir les produits prévus à la vente et les tarifs établis. Vous pourriez perdre du temps et de l'énergie à résoudre le problème ; vous pouvez, plus simplement, régler Washing Machine pour l'effacement régulier de ces caches.

En résumé, Washing Machine convient à chaque fois que vous avez besoin de garder vos habitudes en ligne à l'abri des regards indiscrets d'autres personnes qui utilisent votre Mac. Cependant, même si vous vivez seul et vous ne laissez jamais personne s'asseoir devant votre écran, Washing Machine vous protège également contre le vol de données et la malveillance sur Internet.

Informations personnelles et Internet

Avant l'engouement pour Internet dans les années 1990, il était relativement facile de protéger sa vie privée. Mis à part les données numériques vous concernant et maintenues principalement par des organismes importants, tels que les entreprises de services publics et les banques, la plupart de vos activités quotidiennes étaient purement analogiques. Si quelqu'un voulait en savoir plus sur vous, il lui fallait vous suivre, ou engager un détective privé à cet effet.

Depuis, deux grands changements ont eu lieu : l'utilisation croissante des ordinateurs personnels, et l'accès en ligne devenu plus facile et abordable. Pour les voleurs et les escrocs, les ordinateurs personnels étaient semblables à des coffres-forts verrouillés. Bien que l'accès en ligne omniprésent n'ouvrait pas les portes, il offrait cependant une voie pour tester les verrous sur des centaines, voire des milliers de "coffres-forts" à l'heure. Motivée par la promesse de trésors—informations commerciales, données personnelles, relevés bancaires et numéros de carte de crédit—leur efficacité à briser ces verrous n'a fait que s'accroître.

Washing Machine retire les informations superflues de ces coffres-forts virtuels et les élimine, nettoyant ainsi les fichiers qui pourraient offrir aux intrus des informations de valeur, relatives à vos habitudes en ligne.

Installation d'Intego Washing Machine

Pour les informations relatives à l'installation et la sérialisation de Washing Machine, consultez le Manuel de Démarrage Intego, inclus avec NetBarrier X5. Si vous avez acheté le logiciel par téléchargement sur le site web d'Intego, ce manuel se trouve dans l'image disque qui contient le logiciel. Si vous avez acheté NetBarrier X5 sur un CD, ce manuel se trouve sur le CD.

Configuration matérielle et logicielle requise

- Tout ordinateur compatible Mac OS X (supporté officiellement par Apple) équipé d'un processeur PowerPC ou Intel
- Mac OS X 10.4 ou ultérieur, ou Mac OS X Serveur 10.4 ou ultérieur
- Intego NetBarrier X5 (Washing Machine est fourni avec ce programme)
- Une connexion Internet

Utilisation d'Intego Washing Machine

Pour commencer à utiliser Washing Machine, lancez-le en double-cliquant sur son icône dans le dossier Applications, ou en le sélectionnant dans le menu Intego dans la barre de menus. Dans ce dernier cas, cliquez sur le menu Intego, puis choisissez NetBarrier X5 > Ouvrir Washing Machine. Pour l'utilisation du menu Intego, reportez-vous au paragraphe **Le Menu Intego**.

La fenêtre de Washing Machine est divisée en quatre sections :

- A gauche, se trouve la liste des Sources, où vous avez le choix parmi les quatre modes de sélection et de planification des fichiers à nettoyer, proposés par Washing Machine. Par défaut, la liste contient les icônes de Bibliothèque et de Planification ; nous aborderons plus loin les listes de nettoyage et les listes de nettoyages intelligentes.
- Le panneau supérieur présente les icônes des cinq Catégories d'éléments que Washing Machine peut nettoyer, plus une catégorie qui englobe tous les éléments disponibles.
- Le panneau inférieur présente les éléments que Washing Machine peut nettoyer. Un menu déroulant permet de les trier par nom ou par taille, et le champ de recherche permet de filtrer les éléments qui sont affichés. Ce panneau contient également le bouton "Nettoyer..." qui active Washing Machine.
- La barre inférieure, en bas de la fenêtre, contient des boutons pour ajouter ou supprimer les listes de nettoyage et les listes de nettoyages intelligentes de la colonne Sources, et des données sur le nombre et la taille des fichiers qui peuvent être nettoyés.

Washing Machine est un programme flexible et puissant, capable de réaliser des tâches complexes de nettoyage manuellement, ou automatiquement après planification. Pour mieux comprendre, suivons la réalisation d'une tâche simple : nettoyage d'un seul élément.

Prise en main rapide : Nettoyage d'un seul élément

Pour comprendre le fonctionnement de Washing Machine, nous allons nettoyer un seul élément : l'Historique de téléchargement de Safari, le navigateur web qui est fourni avec votre Mac. En faisant cela, il sera impossible - pour vous comme pour quiconque - de consulter les fichiers que vous avez téléchargés à l'aide de Safari.

ATTENTION : Les nettoyages sont irréversibles. Si vous avez besoin de conserver un enregistrement des fichiers téléchargés avec Safari, NE SUIVEZ PAS ces instructions.

Avant de commencer, voyons rapidement le fonctionnement de Safari, pour comprendre ce que nous allons nettoyer.

Lancez Safari, soit en cliquant sur son icône dans le Dock, soit en double-cliquant sur son icône dans le dossier Applications. Quand Safari est ouvert, choisissez Fenêtre > Téléchargements pour consulter la liste des téléchargements. Vous voyez une fenêtre qui a l'aspect suivant :

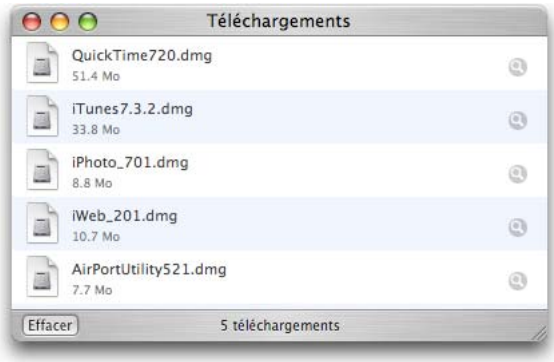

Votre fenêtre a probablement un aspect bien différent, dans la mesure où elle liste les fichiers que vous avez téléchargés sur les sites web à l'aide de Safari, depuis la dernière fois que vous avez effacé la liste. Si la fenêtre est vide, ne vous inquiétez pas : cela signifie

simplement que vous n'avez téléchargé aucun fichier à l'aide de Safari, ou que vous avez cliqué sur le bouton Effacer, au bas de cette fenêtre, pour supprimer la liste. Vous pouvez soit en télécharger un maintenant, pour essayer, soit simplement continuer à lire sans réaliser ces étapes.

Maintenant, quittez Safari et lancez Washing Machine.

Dans le panneau supérieur, cliquez sur Historiques de téléchargement, puis cliquez sur Safari dans le panneau inférieur. La fenêtre prend l'aspect suivant :

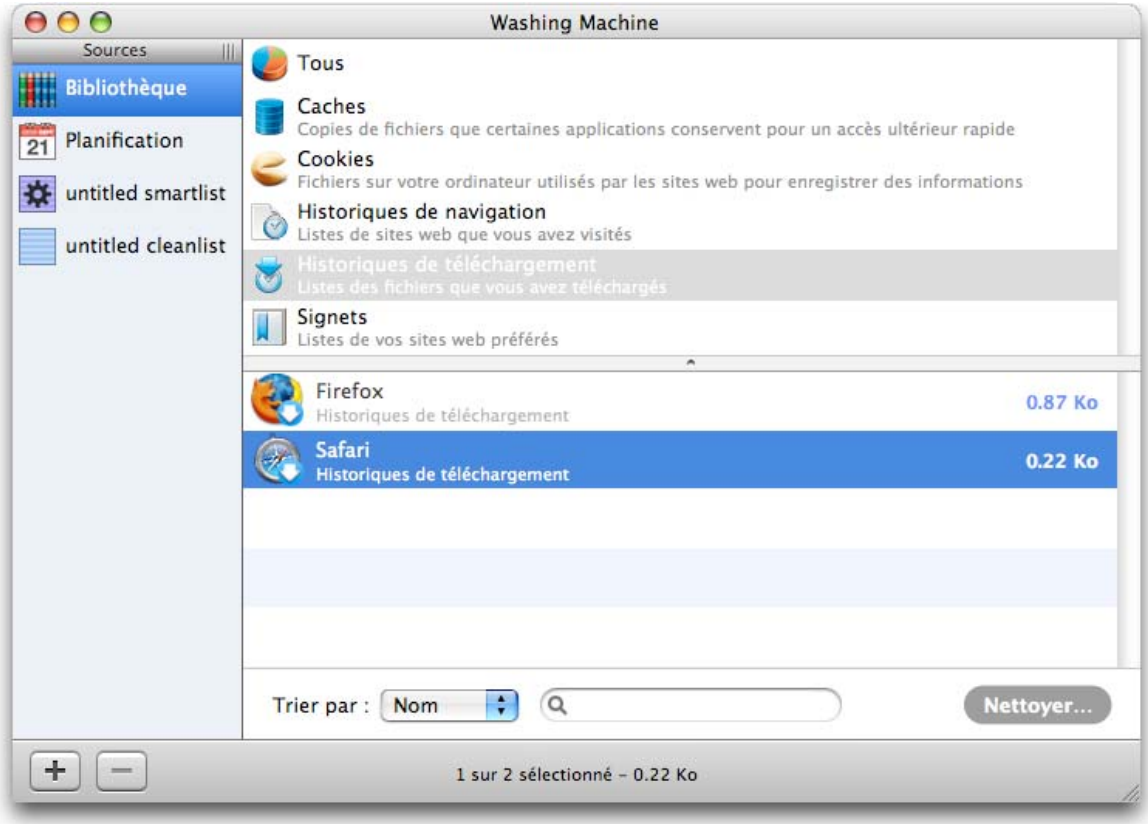

Ensuite, faites l'une des actions suivantes :

- Cliquez sur le bouton Nettoyer… en bas à droite de la fenêtre ;
- Choisissez Nettoyer > Nettoyer..., ou
- Cliquez sur l'élément tout en maintenant la touche Ctrl enfoncée et choisissez Nettoyer....

Un dialogue apparaît demandant confirmation :

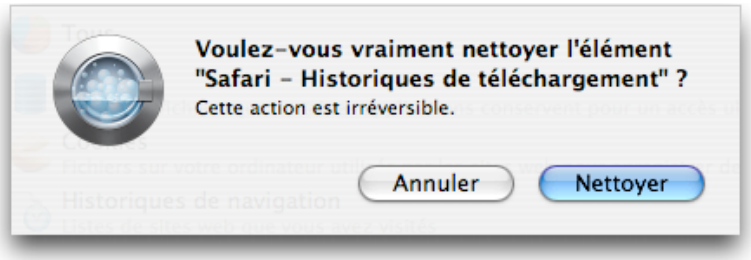

Cliquez sur Nettoyer et c'est fait ! Nous allons nous assurer que tout a bien marché, en relançant Safari et en consultant la fenêtre Téléchargements. Elle devrait avoir l'aspect suivant :

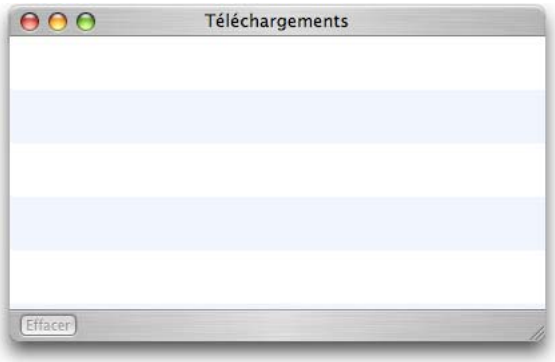

(Si ce n'est pas le cas, vous n'avez probablement pas quitté Safari avant de nettoyer son historique de téléchargement. Washing Machine a bien fait son travail, mais Safari l'a ensuite annulé.)

Note : si vous regardez la fenêtre Téléchargements de Safari, vous constatez la présence du bouton Effacer au coin inférieur gauche. Cliquer sur ce bouton accomplit la même tâche. Washing Machine apporte sa capacité à nettoyer des fichiers multiples dans des applications multiples : nous allons le constater maintenant.

Prise en main rapide : Nettoyage d'éléments multiples

Supposons que vous souhaitiez effacer *l'ensemble* des traces des sites web où vous avez navigué à l'aide de Safari. Pour cela, surlignez les éléments appartenant à Safari, puis cliquez sur "Nettoyer...", comme ci-dessus. Voilà la méthode :

1. Cliquez sur Tous dans le panneau des Catégories
2. Assurez-vous que Trier par : Nom est sélectionné et que le champ de recherche adjacent est vide.

3. Défilez jusqu'à ce que vous voyiez tous les éléments Safari regroupés. Dans l'exemple ci-dessous, il n'y en a que quatre ; dans ce cas, l'historique de téléchargement de Safari ayant été nettoyé récemment, il n'apparaît pas sur la liste.
4. Cliquez sur le premier élément, maintenez la touche Maj enfoncée sur le clavier, puis cliquez sur le dernier élément. Tous les éléments au milieu ont été sélectionnés. Alternativement, maintenez la touche Commande enfoncée (celle avec la petite pomme) et cliquez successivement sur chacun des éléments.

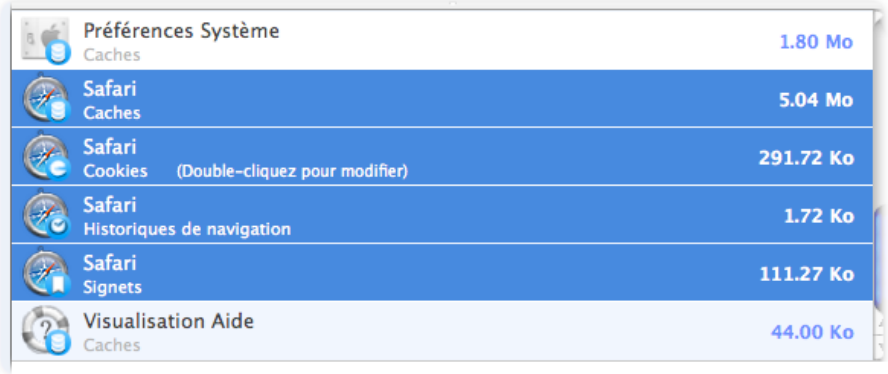

5. Cliquez sur le bouton Nettoyer..., comme précédemment. Vous obtenez le même message de confirmation ; cliquez sur OK. Washing Machine nettoie tous les éléments sélectionnés.

RAPPEL : Comme toujours, les nettoyages sont irréversibles. Soyez certain de bien vouloir nettoyer les éléments sélectionnés avant de cliquer sur Nettoyer !

Il existe une méthode encore plus rapide pour trouver tous les éléments Safari. Dans la case de recherche au bas de l'écran, commencez à taper le mot "Safari" ; tous les autres éléments vont disparaître de la liste. Vous pouvez ensuite sélectionner les éléments restants, comme décrit ci-dessus. Ou encore mieux, attrapez-les tous en même temps en cliquant n'importe où dans la liste des éléments, puis en appuyant sur Commande-A ou en choisissant Edition > Sélectionner tous.

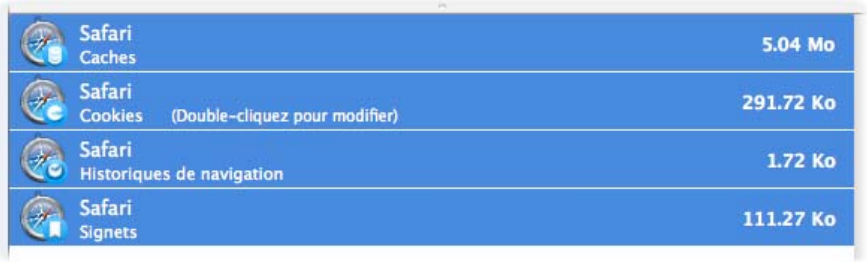

Pour revoir tous les éléments, soit effacez ce que vous avez tapé dans le champ de recherche, soit cliquez sur le petit "x".

Supposons que vous souhaitiez faire autre chose : effacer tous les Caches de vos navigateurs web. Deux méthodes sont possibles pour trouver ces éléments spécifiques :

- Commencez à taper "Caches" dans le champ de recherche
- Cliquez sur l'icône Caches dans le panneau des Catégories

Vous pouvez ensuite sélectionner et nettoyer ces éléments, comme décrit ci-dessus.

Nettoyage en mode sécurisé

Voilà encore plus fort ! Lors du prochain nettoyage, maintenez la touche Option enfoncée sur le clavier avant de cliquer sur Nettoyer.... Vous constatez que le bouton devient Nettoyer en mode sécurisé...

Le nettoyage en mode sécurisé fait beaucoup plus que le simple effacement des éléments sélectionnés : il écrase les éléments en réécrivant des données aléatoires à leur place sur le disque dur. Cette fonctionnalité est utile dans des situations où vous pensez qu'on pourrait se servir d'un programme spécial de récupération de données, pour retrouver les fichiers nettoyés.

Ces programmes reposent sur le fait que, habituellement, les ordinateurs n'effacent pas vraiment les fichiers : ils se débarrassent des informations relatives aux emplacements de stockage de ces fichiers, ce qui revient à oublier qu'ils ont existé. Les programmes de récupération de données agissent comme des détectives privés, qui fouillent les poubelles et rassemblent les morceaux dénichés jusqu'à ce que tout le fichier soit reconstruit. Puis ils copient le fichier, pour que l'ordinateur le voit comme il était.

Washing Machine propose trois niveaux de nettoyage en mode sécurisé :

- **Basique** écrit une fois des données aléatoires sur vos fichiers avant de les effacer. C'est le réglage par défaut.
- **Intermédiaire** écrit sept fois des données aléatoires sur vos fichiers avant de les effacer.
- **Elevé** écrit 35 fois des données aléatoires.

Comme vous pouvez l'imaginer, le nettoyage en mode sécurisé prend plus de temps que le nettoyage régulier. La durée dépend plus du nombre de fichiers concernés que de leur taille : alors que les Signets, les Cookies, les Historiques de navigation et de téléchargement sont plutôt stockés en fichiers seuls, les Caches sont constitués habituellement de grandes quantités de fichiers, et leur nettoyage en mode sécurisé prend beaucoup plus de temps. De plus, l'augmentation du niveau de sécurité accroît la durée ; la sécurité intermédiaire dure sept fois longtemps que la sécurité de base, et la sécurité élevée environ 35 fois plus longtemps. Cependant, ces niveaux accrus de sécurité assurent qu'il sera impossible de récupérer vos données. Quand vous lancez une tâche de nettoyage en mode sécurisé, une barre de progression apparaît pendant le temps d'attente.

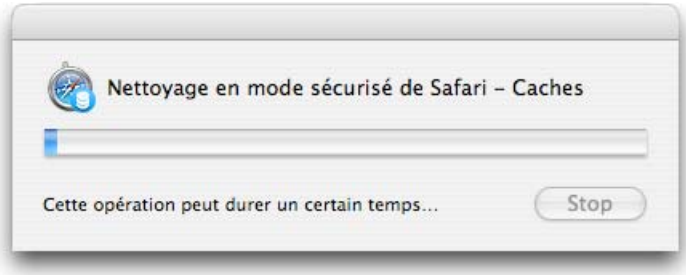

Vous pouvez modifier le niveau de sécurité en choisissant Washing Machine > Préférences... et en cliquant sur l'icône Général.

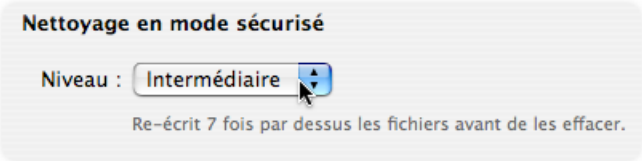

Modification et nettoyage des cookies

Washing Machine propose des fonctionnalités spécifiques aux cookies, ces éléments d'information que les sites web et d'autres endroits sur Internet placent dans votre ordinateur, pour suivre la trace de vos mouvements. Vous pouvez les voir sur la liste des Eléments, où les cookies sont suivis d'un texte entre parenthèses, indiquant Double-cliquez pour modifier.

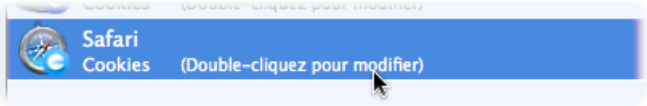

Double-cliquez sur un élément de cookie ; vous voyez une fenêtre qui a l'aspect suivant :

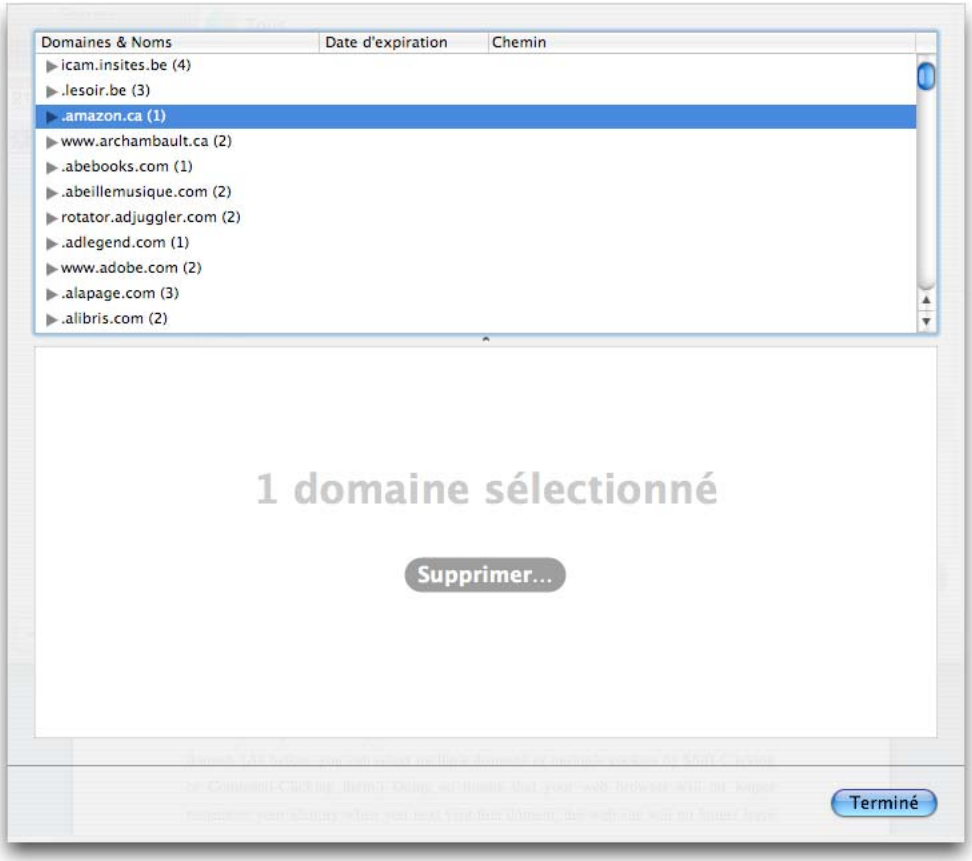

A ce niveau vous pouvez simplement cliquer sur Supprimer... pour effacer tous les cookies relatifs au domaine sélectionné. (Comme plus haut, vous pouvez sélectionner des domaines multiples ou des cookies multiples en les Maj-Cliquant ou Commande-Cliquant.) Par cette action, le navigateur web ne se souviendra plus de votre identité lors de votre prochaine visite sur ce domaine ; le site web n'aura plus accès à votre nom d'utilisateur (le cas échéant), ni aux préférences qe vous avez pu choisir pour ce site, ni à votre historique de navigation. C'est utile si vous voulez supprimer vos réglages, par exemple, si vous avez accidentellement choisi de voir le site dans une autre langue ; cependant, certains sites exigeront que vous re-saisissiez certaines informations, ou que vous consultiez des écrans que vous avez déjà vus.

De nombreux sites distribuent des cookies venant de sources ou de domaines multiples, tels que le domaine leur servant à fournir des publicités au site web, ou les sites des partenaires qui ajoutent leurs bannières publicitaires ou d'autres types de contenu. Il peut s'avérer difficile de déterminer quel site a émis un cookie particulier.

Vous avez accès à des données plus détaillées relatives aux cookies et, dans certains cas, vous pouvez modifier ces informations. En cliquant sur le petit triangle à gauche du nom de domaine, vous obtenez la liste des cookies associés à ce domaine. Cliquez sur l'un de ces cookies, pour voir les informations qu'il stocke sur votre Mac.

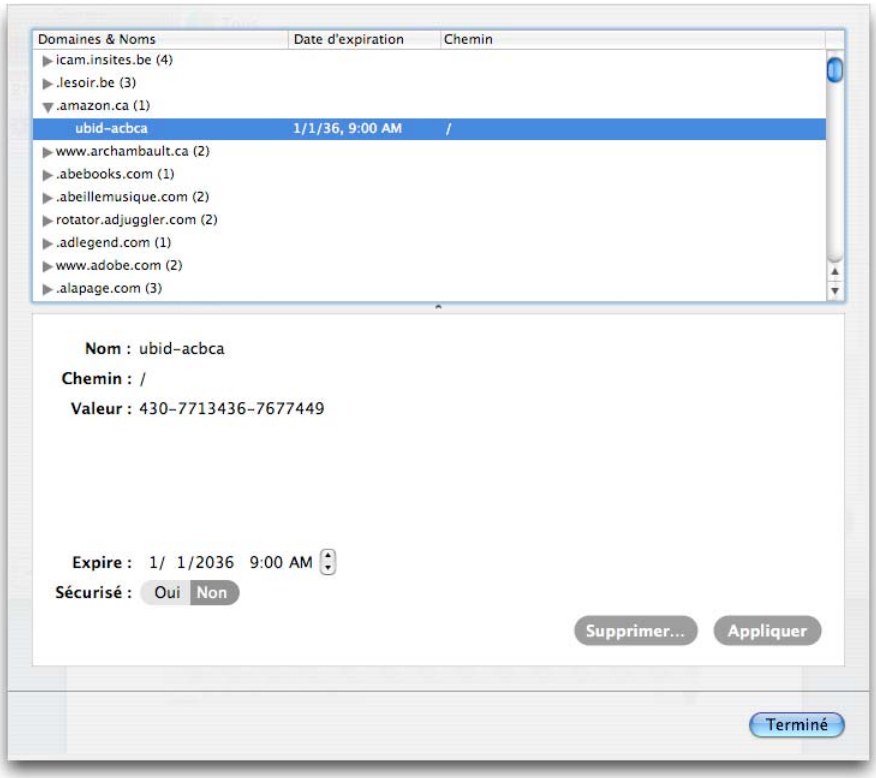

Vous pouvez modifier les informations stockées dans le cookie, tant que le programme concerné (tel que Firefox, Safari, etc.) ne fonctionne pas. (Si vous essayez de modifier un cookie alors que son programme fonctionne, Washing Machine affiche un dialogue demandant de quitter l'application.) La plupart des informations de cookie sont stockées dans un format obscur que l'ordinateur seul peut comprendre et, le plus souvent, il vaut mieux simplement effacer le cookie. Voyons quand même ce qu'il en est.

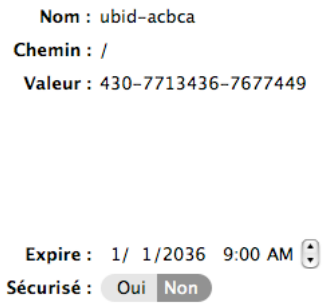

Vous pouvez modifier le Nom, le Chemin et la Valeur du cookie : il suffit de cliquer à l'endroit approprié et de taper les nouvelles données. Faites attention, en modifiant le Nom ou le Chemin d'un cookie (dans le fichier du cookie lui-même), le domaine émetteur ne pourra probablement pas le trouver. Cela pourrait être une alternative à l'effacement du cookie, si vous voulez le rendre inactif, tout en le conservant pour le futur. Dans ce cas, assurez-vous de conserver la trace de vos modifications !

Le champ Expire indique la durée de validité du cookie ; vous pouvez la modifier en cliquant dans la zone concernée (telle que l'année ou le mois), puis en tapant une nouvelle valeur ou en utilisant le bouton de flèche déroulante pour la modifier.

Le champ Sécurisé indique si le cookie a été positionné à l'aide d'un protocole sécurisé (HTTPS). Il existe certains autres facteurs rendant les cookies "sécurisés" ; vous ne pouvez pas modifier ce champ avec Washing Machine.

Quand vous avez terminé, cliquez sur le bouton Appliquer pour enregistrer les modifications. (Elles ne seront pas enregistrées si vous cliquez seulement sur Terminé.) A ce moment, vous pouvez effacer le cookie spécifique en cliquant sur le bouton Supprimer...

Supposons que vous souhaitiez nettoyer chaque cookie *sauf* ceux appartenant à un domaine spécifique. (Un exemple : vous utilisez un ordinateur de travail qui nécessite certains cookies pour avoir accès aux serveurs de votre entreprise, mais qui ne devrait pas stocker des cookies venant d'autres sites.) Vous pouvez exempter des domaines spécifiques du processus de nettoyage, en choisissant Washing Machine > Préférences... (ou en appuyant sur Commande-,) puis en cliquant sur l'icône Cookies.

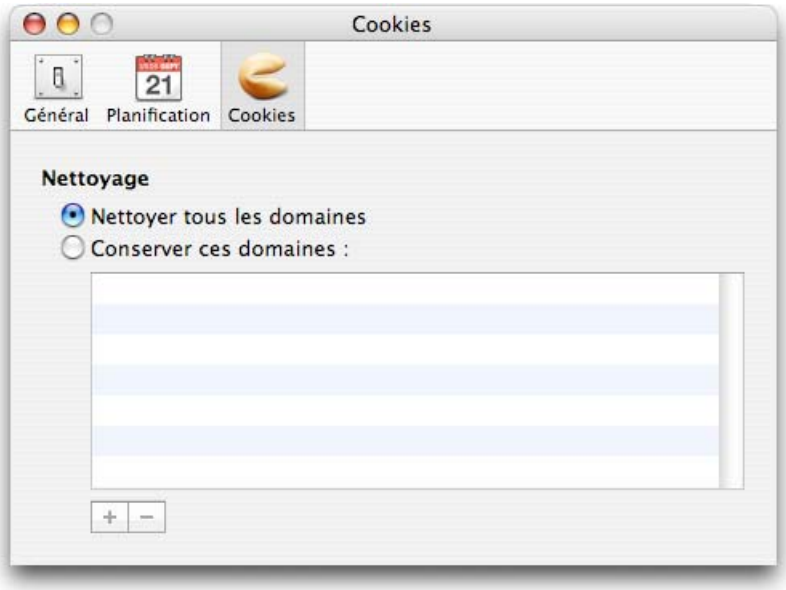

Pour vous assurer que Washing Machine ne va pas nettoyer les domaines que vous voulez conserver, cliquez sur Conserver ces domaines. Puis cliquez sur le bouton + et tapez le nom de domaine à préserver. Ajoutez d'autres domaines, en cliquant à nouveau sur le bouton +, et éliminez ceux qui ne sont pas nécessaires, en les surlignant et en cliquant sur le bouton –.

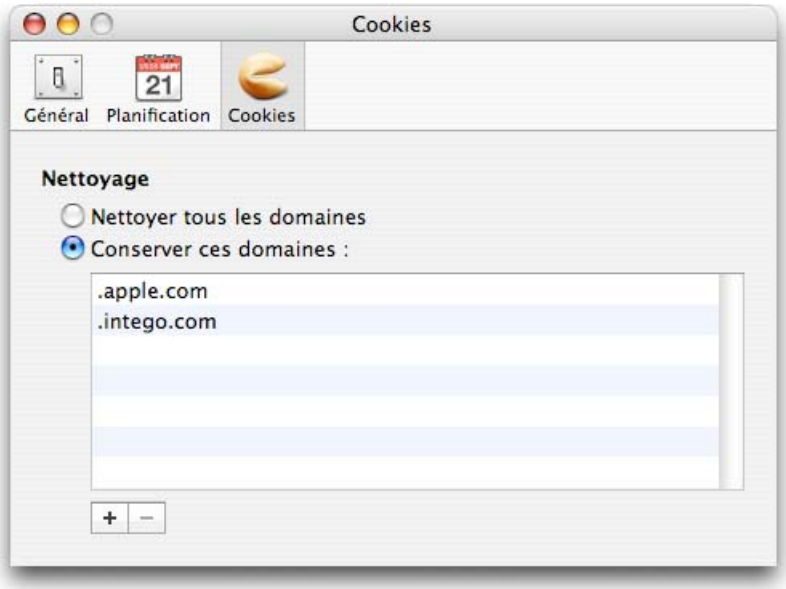

Listes de nettoyage

Vous avez vu comment nettoyer des éléments individuels et des éléments multiples, mais il existe une autre méthode pour nettoyer en une seule fois un assortiment varié d'éléments : la liste de nettoyage. Vous vous souvenez peut-être que vous pouvez Commande-Cliquer ou Maj-Cliquer pour sélectionner des éléments multiples à nettoyer. Les listes de nettoyage permettent d'enregistrer ces éléments multiples dans une liste, similaire à la liste de lecture dans iTunes, ou à l'album dans iPhoto ; vous pouvez ainsi les nettoyer facilement, en une seule fois, au moment voulu et sans avoir à recréer la liste à chaque fois. Voilà la méthode :

Pour créer une liste de nettoyage, faites l'une des actions suivantes :

- Choisissez Fichier > Nouvelle liste de nettoyage
- Appuyez sur Commande-N
- Cliquez sur le bouton + dans le coin inférieur gauche de l'interface principale de Washing Machine

Vous voyez une nouvelle icône dans la liste des Sources intitulée "liste sans titre". Vous pouvez modifier le nom, en double-cliquant dessus et en tapant un nouveau nom.

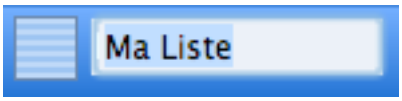

Passons au réglage de la liste de nettoyage. Cliquez sur la Source Bibliothèque pour voir tous vos éléments. Puis cliquez et faites glisser les éléments à ajouter à la liste de nettoyage, soit séparément, soit en groupes. L'exemple ci-dessous montre deux éléments en cours de déplacement ; le cadre foncé autour de la liste de nettoyage indique qu'ils vont au bon endroit.

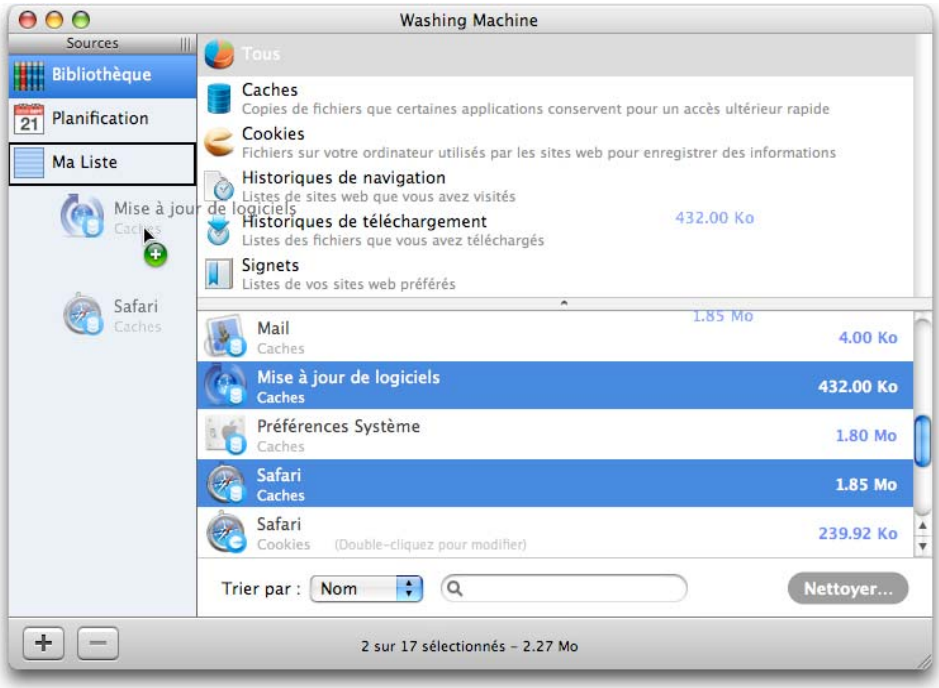

Quand vous avez fini de sélectionner les éléments à nettoyer, cliquez sur la liste de nettoyage elle-même. La liste des éléments sélectionnés apparaît à droite.

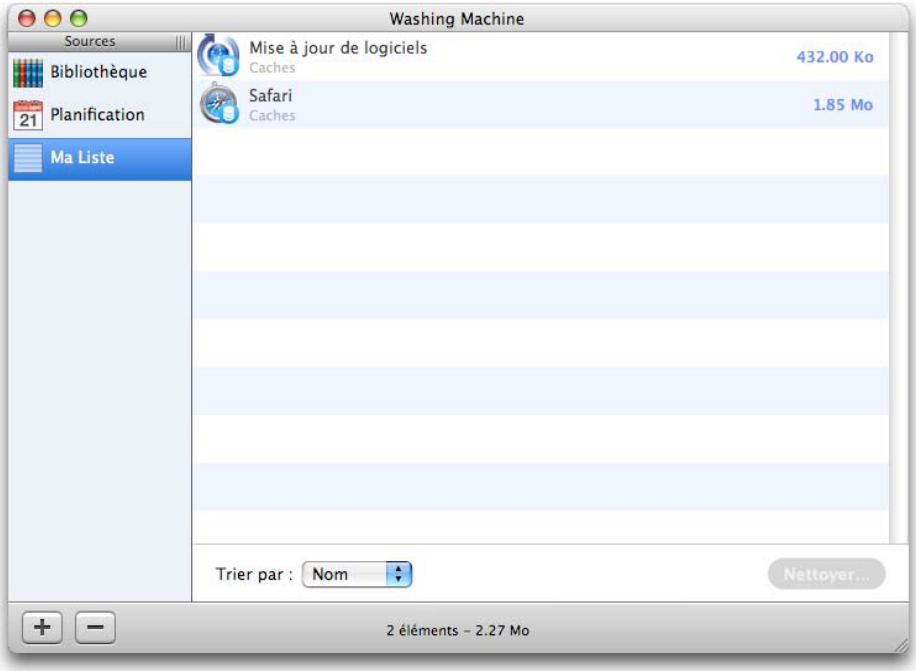

Vous pouvez supprimer un élément de la liste de nettoyage, selon l'une des méthodes suivantes :

- Cliquez sur l'élément pour le sélectionner, puis appuyez sur la touche Effacer.
- Maintenez la touche Ctrl enfoncée et cliquez sur l'élément, puis choisissez Supprimer...
- Cliquez sur l'élément pour le sélectionner, puis choisissez Edition > Supprimer.

Comme plus haut, vous nettoyez les éléments en les sélectionnant et en cliquant sur le bouton Nettoyer... dans le coin inférieur droit ; maintenez la touche Option enfoncée pour les nettoyer en mode sécurisé.

Pour supprimer toute la liste de nettoyage, cliquez dessus dans la liste des Sources pour la sélectionner, puis cliquez sur le bouton –, ou Ctrl-Cliquez sur son icône et choisissez Supprimer....

Pourquoi ne pas simplement sélectionner les éléments dans la Bibliothèque, quand vous voulez les nettoyer ? Les listes de nettoyage offrent trois avantages :

- Votre sélection d'éléments reste constante d'une session à l'autre : vous n'avez pas besoin de mémoriser ce que vous voulez nettoyer ;
- Vous pouvez planifier les listes pour un nettoyage automatique et périodique, (voir "Planification du nettoyage automatique de votre Mac");
- Les éléments restent dans la liste, même après avoir été nettoyés. Au contraire, les éléments disparaissent habituellement de la Bibliothèque, après avoir été nettoyés. (C'est le réglage par défaut ; vous verrez, plus loin, comment le modifier, pour que les éléments nettoyables apparaissent toujours dans la Bibliothèque.)

Disons que vous voulez nettoyer des fichiers répondant à certains critères, plutôt que des noms. Aucun problème ! Washing Machine peut sélectionner automatiquement les fichiers à nettoyer, en se basant sur vos critères, à l'aide de listes de nettoyage intelligentes.

Listes de nettoyage intelligentes

Les listes de nettoyage intelligentes présentent quelques différences importantes :

- Elles sélectionnent les éléments automatiquement, en se basant sur un jeu de règles que vous définissez
- Vous ne pouvez pas y faire glisser des éléments
- Vous ne pouvez pas les planifier

Si vous avez l'habitude des listes de lecture intelligentes de iTunes, vous constaterez immédiatement la similitude de fonctionnement. Pour créer une liste de nettoyage intelligente, soit choisissez Fichier > Nouvelle liste de nettoyage intelligente..., appuyez sur Commande-Option-N, ou maintenez la touche Option enfoncée tout en cliquant sur le bouton + dans le coin inférieur gauche de l'interface principale de Washing Machine. (Vous constatez que le bouton + devient une roue d'engrenage, quand vous appuyez sur la touche Option.)

Une fenêtre apparaît, demandant quelles sortes d'éléments vous souhaiteriez nettoyer. Votre liste de nettoyage intelligente sera peuplée de fichiers correspondant à l'un ou plusieurs des critères suivants :

- **Nom du logiciel** : Par exemple, Firefox. En changeant le menu déroulant de Est à Contient, vous pouvez entrer un nom partiel, tel que "Fire".
- **Catégorie** : Vous avez le choix parmi les cinq catégories d'éléments : les signets, les caches, les cookies, les historiques de téléchargement ou les historiques de navigation.

- **Taille** : Vous pouvez choisir de nettoyer les éléments seulement quand ils dépassent, ou n'excèdent pas, ou ont exactement la taille spécifiée. Cela pourrait être pratique si votre Mac dispose d'un espace disque très limité et que vous voulez seulement nettoyer les caches qui prennent beaucoup d'espace disque.

Pour ajouter une condition de sélection, cliquez sur le bouton + à droite du bouton courant ; pour éliminer la condition en cours, cliquez sur son bouton –.

Pour chaque liste de nettoyage intelligente, vous déterminez si vous voulez nettoyer les fichiers répondant à l'ensemble des conditions, ou à l'une d'entre elles. Par exemple, la sélection ci-dessous nettoiera seulement les Caches Firefox dont la taille est supérieure à 1 Mo :

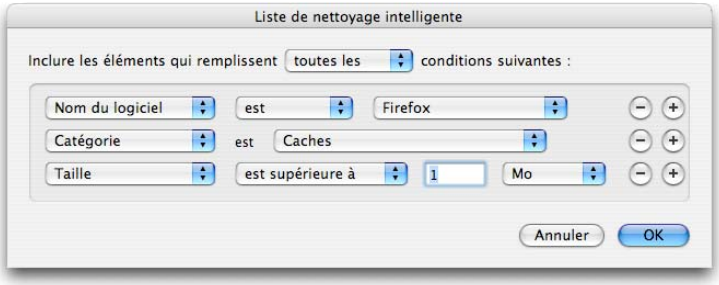

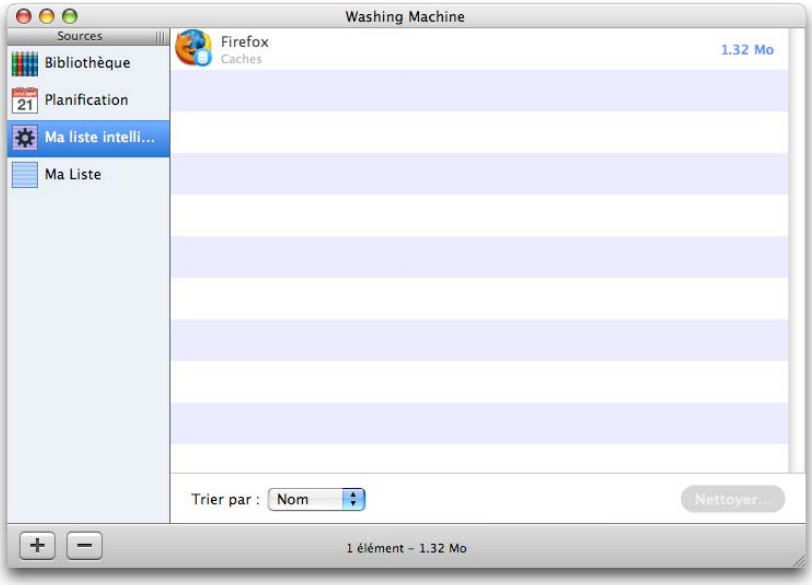

Si vous modifiez le menu déroulant en haut de la fenêtre, de “toutes les” à “une des”, la sélection va inclure tous les fichiers Firefox ET tous les Caches ET tous les fichiers excédant 1 Mo. Évidemment, la différence est significative !

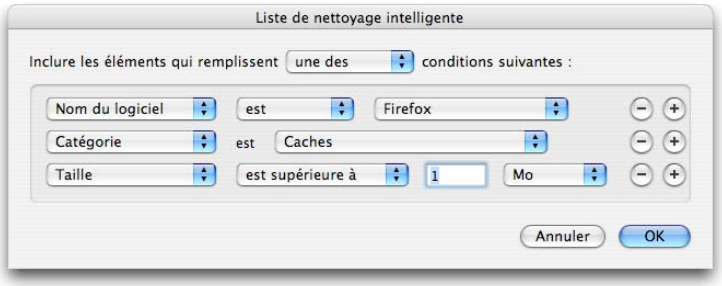

Vous pouvez ensuite sélectionner et nettoyer les éléments, selon la méthode habituelle.

Dès que vous avez créé une liste de nettoyage intelligente, vous pouvez modifier son nom, en double-cliquant sur son icône dans la colonne Sources et en tapant un nouveau nom. Vous pouvez également modifier les critères de cette liste : après avoir cliqué sur son icône, soit choisissez Fichier > Modifier la liste de nettoyage intelligente..., ou Option-Cliquez sur la liste, ou Ctrl-Cliquez dessus et choisissez Modifier la liste de nettoyage intelligente... dans le menu qui apparaît.

Planification du nettoyage automatique de votre Mac

Vous avez vu comment nettoyer manuellement des éléments spécifiques, mais Washing Machine peut également nettoyer votre Mac automatiquement, sans que vous ayez besoin d'y penser. Pour cela, vous allez planifier les tâches. Voilà la méthode :

1. Cliquez sur l'icône Bibliothèque dans la colonne Sources
2. Faites glisser tout élément ou combinaison d'éléments vers la source Planification. (Vous pouvez aussi planifier des éléments vides, mais vous devez d'abord les rendre visibles dans la Bibliothèque : voir « Options d'affichage des éléments ».)

Vous voyez une fenêtre qui a l'aspect suivant :

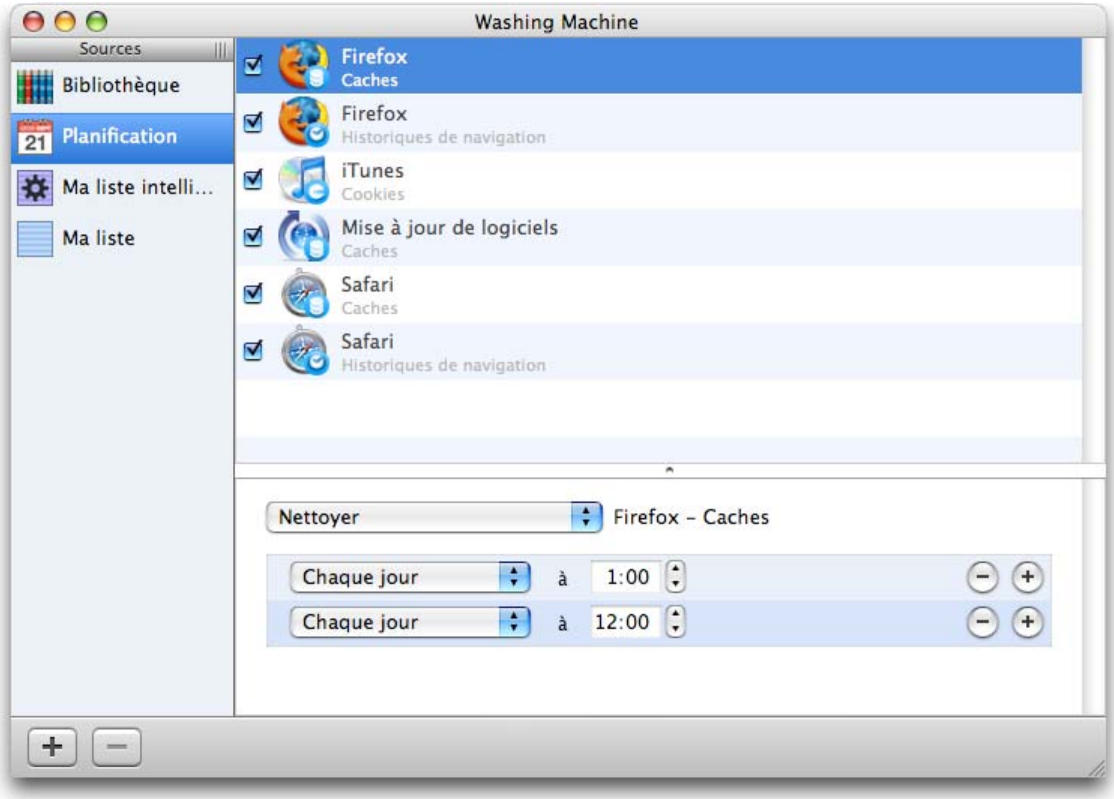

Chaque élément dispose de sa propre planification, qui apparaît dans le panneau inférieur quand vous cliquez sur l'élément dans le panneau supérieur.

Voyons de plus près :

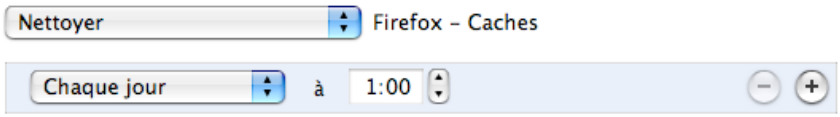

- Le menu déroulant supérieur propose le choix du mode de nettoyage pour l'élément sélectionné : soit Nettoyer, soit Nettoyer en mode sécurisé.
- Le texte à droite du menu Nettoyer est un rappel de l'élément concerné.
- Le rang suivant permet de régler la planification pour le nettoyage de cet élément, par exemple chaque jour, semaine ou mois, à la même heure. (En sélectionnant Chaque mois, le nettoyage a lieu à minuit, le premier jour du mois.) Le dernier choix dans ce menu permet de nettoyer l'élément selon d'autres intervalles réguliers, par exemple, tous les cinq jours.
- En cliquant sur le signe + à l'extrémité droite du rang de planification, vous pouvez ajouter d'autres fréquences. Par exemple, vous voulez nettoyer un élément chaque matin à 1h00, avec un nettoyage spécial le vendredi à 12h00. La fenêtre aurait alors l'aspect suivant :

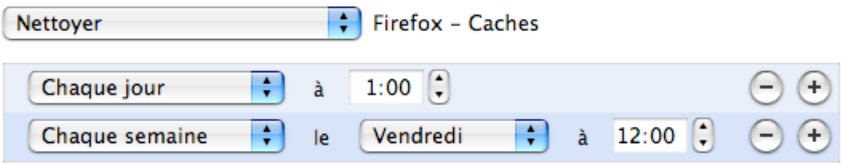

Pour désactiver temporairement la planification d'un élément spécifique, il suffit de décocher la case à sa gauche ; pour la supprimer complètement de la Planification, cliquez dessus et appuyez sur la touche Effacer. Comme plus haut, vous pouvez sélectionner des éléments multiples en les Maj-Cliquant ou Commande-Cliquant.)

Après avoir ajouté des éléments à la Planification, vous pouvez ajouter des listes de nettoyage. Il suffit de les faire glisser vers l'icône Planification, où elles apparaissent et agissent comme des éléments. Voici une Planification contenant à la fois un élément et une liste de nettoyage :

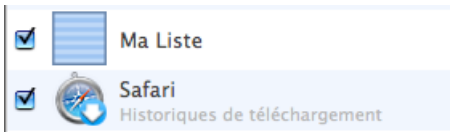

Les nettoyages se produisent indépendamment du fait que le programme Washing Machine soit lancé ; Washing Machine a un programme en tâche de fond, qui surveille l'heure et réalise les nettoyages aux moments planifiés.

Enfin, vous avez le choix d'afficher la fenêtre de Gestionnaire des tâches, quand Washing Machine réalise les nettoyages planifiés. Ouvrez les préférences de Washing Machine, en choisissant Washing Machine > Préférences... (ou en appuyant sur Commande-,), puis cochez Afficher les nettoyages planifiés dans le gestionnaire de tâches.

Applications supportées par Washing Machine

Chaque application présente sur l'ordinateur n'enregistre pas vos traces quand vous naviguez sur Internet. Certaines laissent des traces sur votre Mac dans quelques catégories, et d'autres ne suivent pas du tout votre trace. Au moment de l'écriture de ce manuel, Washing Machine peut nettoyer les éléments dans les Catégories suivantes des applications suivantes.

Navigateurs web

Sauf notification particulière, Washing Machine peut nettoyer les cinq catégories d'éléments (signets, caches, cookies, historiques de téléchargement et historiques de navigation).

Applications	Description
Camino	Navigateur web gratuit similaire à Firefox.
Firefox	Navigateur web gratuit, très répandu.
Flock	Navigateur web gratuit ayant des fonctionnalités dédiées à la socialisation.
iCab	Navigateur web ayant des fonctionnalités uniques.
Internet Explorer	Navigateur web inclus anciennement à Mac OS X ; le support n'est plus assuré et le téléchargement n'est plus disponible.
OmniWeb	Navigateur web.
Opera (version 6)	Navigateur web. Washing Machine ne peut pas nettoyer les signets, ni les historiques de téléchargement.
Opera (version 9 et ultérieur)	Navigateur web.
Safari	Navigateur web inclus avec Mac OS X.
Shiira	Navigateur web.

Note : plusieurs navigateurs et lecteurs RSS peuvent utiliser le fichier des cookies de Safari. C'est le cas pour Shiira et NetNewsWire, et c'est également le cas pour d'autres programmes Internet qui utilisent WebKit d'Apple, la technologie dont se servent Safari et d'autres programmes affichant des pages web.

Autres Programmes Internet

Washing Machine peut nettoyer les caches des programmes suivants.

Application	Description
BumperCar	Contrôleur d'accès Internet "pour les enfants", à navigateur web intégré et plein de couleurs.
Google Earth	Programme de cartographie 3-D.
Mail	Programme de messagerie inclus à Mac OS X.
NetNewsWire	Lecteur de flux RSS.
Postino	Lecteur de flux RSS, avec support des balado-diffusions (podcasts) audio et vidéo .
Xtorrent	Programme de recherche avec fonctionnalités de navigateur web, lecteur RSS, et client "peer-to-peer" (P2P).

Développement

Washing Machine peut nettoyer les caches des programmes suivants.

Application	Description
Coda	Outil de création de site web multi-modal.
TextMate	Editeur de texte conçu pour les programmeurs.
Xcode	Environnement à développement intégré pour les programmeurs Mac OS X.

Multimédia

Washing Machine peut nettoyer les catégories des programmes, selon les précisions suivantes.

Nom	Description
Front Row	Interface pour l'affichage de photos ou vidéos numériques ou l'écoute de musique ; inclus avec les iMac et les portables d'Apple. Washing Machine nettoie uniquement les caches de Front Row.
iTunes	Application dédiée au téléchargement, à la gestion et à l'écoute de musique. Washing Machine nettoie uniquement les cookies de iTunes.

Utilitaires système

Washing Machine peut nettoyer les caches des programmes suivants.

Application	Description
Dashboard	Utilitaire système sous Mac OS X pour l'affichage des widgets, ces petits programmes qui flottent au-dessus des autres fenêtres.
Visualisation Aide	Programme lancé quand vous choisissez le menu Aide depuis la plupart des applications.
Java	Environnement fonctionnant à chaque lancement d'un programme écrit en langage Java.
QuickTime	Système pour l'affichage et l'écoute des fichiers multimédia.
Sherlock	Programme de recherche, qui cherche parmi les sources en ligne pour des informations relatives aux horaires des cinémas, aux horaires de vols et à des ouvrages de référence.
Mise à jour de logiciels	Programme Mac OS X assurant que vous disposez des dernières versions des logiciels Apple.
Préférences Système	Programme de Mac OS X pour contrôler les préférences relatives à l'affichage écran, aux réglages de réseau et aux réglages d'imprimante.

Options d'affichage des éléments

Washing Machine peut nettoyer tous les éléments indiqués ci-dessus ; cependant, lors du premier lancement, vous ne verrez pas chacun d'eux dans la liste des éléments de la Bibliothèque. Par défaut, Washing Machine présente *seulement* les éléments appartenant à la dernière version du programme en cours de nettoyage, et ceux qui ne sont pas vides. Vous pouvez choisir d'afficher tous les éléments que Washing Machine peut nettoyer, en modifiant une option dans les préférences du programme. Choisissez Washing Machine > Préférences..., ou appuyez sur Commande-. Cliquez sur l'icône Général ; voilà ce qui apparaît :

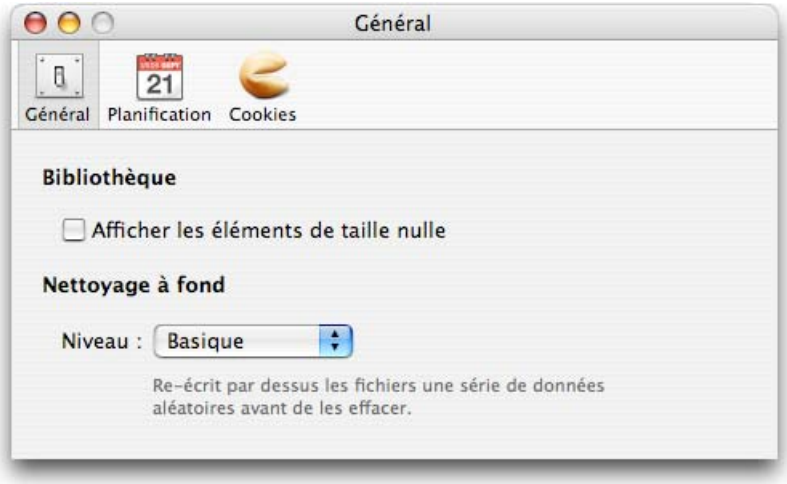

La case à cocher contrôle les éléments apparaissant dans la Bibliothèque.

En cochant Afficher les éléments de taille nulle, vous voyez probablement que quelques icônes dans votre liste d'éléments sont des icônes génériques : c'est-à-dire, qu'elles n'ont pas l'apparence des icônes des programmes dans le Finder. Par exemple :

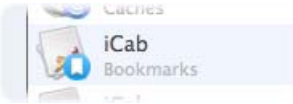

Icône générique

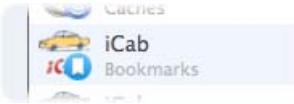

Icône réelle

L’icône générique signifie que Washing Machine n’a pas encore stocké l’icône réelle dans son propre cache. Pour accélérer le programme, Washing Machine stocke toutes les icônes des programmes qu’il a vus dans son propre cache. Pour que Washing Machine affiche les icônes en cours pour tous les programmes, choisissez Washing Machine > Vider le cache des icônes. Cette fonction va remplacer les icônes génériques par les icônes correctes pour les programmes que vous avez récemment installés, et éliminer les icônes correctes pour les programmes que vous avez éliminés.

Le Menu Intego

NetBarrier X5, comme tous les autres logiciels Intego, installe un menu spécifique dans la barre de menus, appelé le menu Intego. Son icône est une petite tour, comme dans le logo Intego.

Cliquez sur l'icône du menu Intego pour afficher le menu présentant tous vos logiciels Intego :

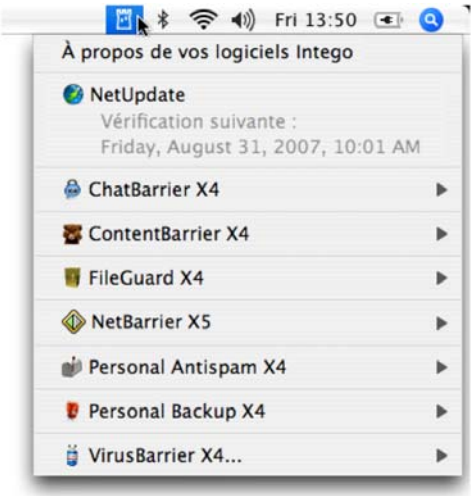

Pour ouvrir Washing Machine depuis le menu Intego, choisissez le menu Intego, puis NetBarrier X5 > Ouvrir Washing Machine....

Pour en savoir plus sur le menu Intego, reportez-vous au manuel utilisateur de NetBarrier X5.

Support technique

Le support technique est accessible aux utilisateurs qui ont enregistré Intego NetBarrier X5.

Par courrier électronique

support@intego.com: Amérique du Nord et du Sud

eurosupport@intego.com : Europe, Moyen-Orient, Afrique

supportfr@intego.com : France

supportjp@intego.com : Japon

Sur le site web d'Intego

www.intego.com